



# ITACOATIARA PRO REGATA AVISO DE REGATAS

CLUBE NAVAL CHARITAS

25 e 26 DE JUNHO DE 2022

Classes ILCA, Dingue e Optimist

## 1. REGRAS

- 1.1 Este evento será regido pelas regras como definidas nas Regras de Regata a Vela (RRV) 2021/2024 da World Sailing.
- 1.2 Os apêndices P e T das RRV serão aplicados.
- 1.3 Em todas as regras governando este evento:
  - [DP] Indica uma regra para a qual a penalidade ficará a critério da CP e poderá ser menor que uma desclassificação.
  - [NP] Indica uma regra que não poderá ser usada para protesto ou pedido de reparação por um barco. Isto altera RRV 60.1(a).
- 1.4 Para a Classe Dingue, é autorizado o uso de um cabo que tenha uma extremidade fixada ao casco ou à alça de escora, e que sirva para ajudar o proeiro a se segurar quando escorando (“escota falsa”). Tal cabo não pode ser amarrado ou engatado no proeiro, em sua roupa ou equipamento. Isso altera a RRV 49.1.s

# AVISO DE REGATAS ITACOATIARA PRO REGATA

## 2. PROPAGANDA [SP][NP]

2.1 Barcos podem ser requeridos a exibir propaganda e/ou números de proa a critério da organização.

## 3. ELEGIBILIDADE E INSCRIÇÕES

- 3.1 A regata é aberta a todos os barcos das classes ILCA, DINGUE e OPTIMIST (Escola se vela, Veteranos e estreante), cujos velejadores estejam em dia com sua respectiva federação estadual.
- 3.2 Os barcos elegíveis somente poderão se inscrever a partir de 01/06/2022, por meio do site <http://www.velaviagem.com.br> até às 10:00 horas de 25/06/2022.
- 3.3 Recomenda-se que todo velejador possua e informe seu World Sailing Sailor ID no formulário de inscrição. O mesmo pode ser obtido em: [https://www.sailing.org/sailor\\_id\\_request.php](https://www.sailing.org/sailor_id_request.php)

## 4. TAXAS

4.1 Não será cobrada taxa de inscrição

## 5. PROGRAMAÇÃO

DATA	HORA	ATIVIDADE
25/06 – Sábado	10:00h	Termino das inscrições
	10:30	Regatas da Classe Optimist (Escola de Vela)
	12:30	Regatas ILCA, DINGUE e OPTIMIST
26/06 – Domingo	10:30	Regatada Classe Optimist (E de Vela)
	12:30	Regatas ILCA, DINGUE e OPTIMIST
	15:30	Horário limite para largar
	Após protestos	Entrega de prêmios

- 5.1 Estão programadas até 4 regatas.
- 5.2 1 regata deve ser completada, para validar a série.
- 5.3 Até 3 regatas poderão ser disputadas por dia.
- 5.4 O início das regatas está previsto para as 12:30 horas;
- 5.5 No último dia de regatas, nenhum sinal de partida será efetuado após às 15:30h.

## 6. PONTUAÇÃO

6.1 Quando 4 (quatro) regatas forem completadas, a pontuação do barco na série será a soma de suas pontuações de cada regata, excluindo-se seu pior resultado.

## 7. INSTRUÇÕES DE REGATA

7.1 [NP] As Instruções de Regata estarão disponíveis no site do evento e na Secretaria do Campeonato após o dia 23/06/2021.

## 8. PERCURSOS

8.1 As Instruções de Regata informarão os percursos.

## 9. LOCAL E AREA DE REGATA

9.1 O evento terá como sede o Clube Naval Charitas, localizado na Avenida Carlos Ermelindo Marins, 3100, Jurujuba, Niterói – RJ. - <http://cncharitas.org.br>



## AVISO DE REGATAS ITACOATIARA PRO REGATA

**9.2** As regatas serão realizadas nas enseadas de São Francisco, Icaraí, ou nas proximidades da Ilha de Boa Viagem, aproximadamente na área demarcada na figura abaixo. As Instruções de regata indicarão maiores detalhes sobre escolha e localização das raiais.

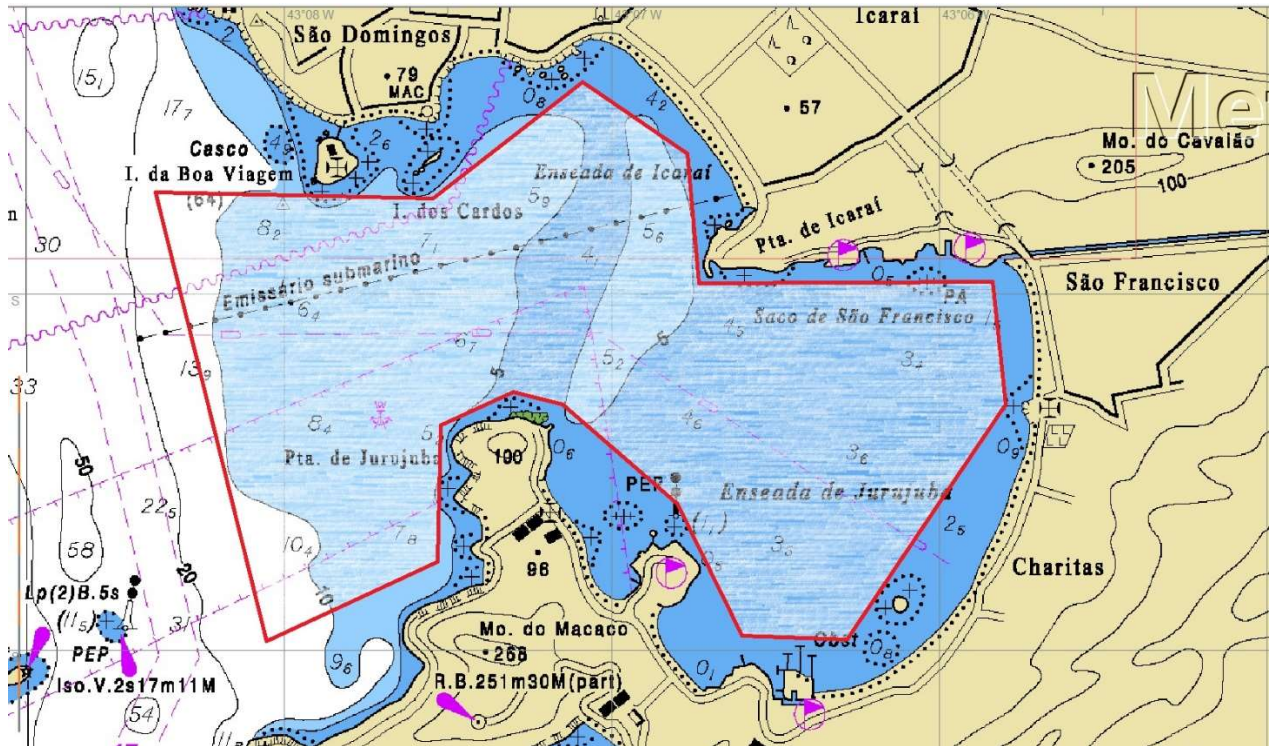

### 10. EMBARCAÇÕES DE APOIO [NP][DP]

- 10.1** Todas as Embarcações de apoio (treinadores, pais, pessoas relacionadas e demais pessoal de apoio) deverão ser obrigatoriamente registrados na secretaria do evento e os responsáveis serão identificados com bandeiras numeradas e receberão instruções de como se comportar e se posicionar na área de regata. Haverá um depósito caução no valor de R\$ 50,00 (Cinquenta Reais) que deverá ser pago em espécie, no momento da retirada da bandeira de identificação. Este valor será restituído integralmente, quando as bandeiras forem devolvidas ao final do evento.
- 10.2** Recomendamos a todos os técnicos e pilotos de embarcações de apoio que tragam rádio VHF para comunicação com a CR em caso de necessidade.

### 11. LOCAL DE PERMANÊNCIA [NP][DP]

- 11.1** Os barcos inscritos não serão obrigados a permanecer na sede do evento, mas aqueles que lá ficarem deverão permanecer nos locais a eles designados durante todo o período do evento, exceto quando na água para treinar, ou competir.
- 11.2** Os barcos de fora do Clube Naval Charitas poderão permanecer no clube de 24/06 a 27/06.

### 12. PREMIAÇÃO

**12.1** Prêmios serão distribuídos conforme quadro abaixo:

Optimist Escola de vela – Os 05(cinco) primeiros gerais.
Optimist Veterano geral – Os 05(cinco) primeiros gerais.
Optimist Estreante Geral – Os 05 (cinco) primeiros gerais.
Dingue Geral- Os 05(cinco) primeiros gerais.
Dingue Dupla Mista – Os 03(três) primeiros.

Organização:



Apoio:



Parte técnica:



## AVISO DE REGATAS ITACOATIARA PRO REGATA

Dingue categoria 1.5 – Os 03(três) primeiros.

ILCA 7 ( Laser standard) – Os 05(cinco) primeiros gerais.

ILCA 6 (Laser Radial) – Os 05 (cinco) primeiros gerais.

ILCA 4 (Laser 4.7) – Os 05(cinco) primeiros gerais.

### 13. ISENÇÃO DE RESPONSABILIDADE

- 13.1** Os competidores participam da regata a seu próprio risco. Considere a regra 3, Decisão de Competir. A Autoridade Organizadora não aceitará qualquer responsabilidade por danos materiais, físicos ou morte relacionados diretamente com a série de regatas e seus antecedentes, durante ou depois de completado o evento.
- 13.2** A decisão de participar do campeonato caracteriza um ato unilateral do competidor, ciente dos riscos que a atividade náutica proporciona, devendo os menores de 18 anos ter autorização por escrito dos pais ou responsáveis.

### 14. EQUIPAMENTO ELETRÔNICO [DP][NP]

- 14.1** É autorizada a utilização de câmeras de filmagem fixadas no barco, mas estas imagens não poderão ser usadas como evidência em protestos.

### 15. HOSPEDAGEM

O Clube possui suítes para até 4 pessoas, e alojamentos coletivos onde se alojam até 14 velejadores em beliches. Reservas e informações sobre hospedagem com o Centro de Atendimento ao Sócio (CAS), endereço eletrônico: [cas@cncharitas.org.br](mailto:cas@cncharitas.org.br). Será cobrada a tarifa de sócio para os velejadores.

### 16. INFORMAÇÕES

Para maiores informações entrar em contato com:  
Clube Naval Charitas

Avenida Carlos Ermelindo Marins, 3100, Jurujuba, Niterói – RJ, 24.370-190, +55 21 2109-8125 e 8110  
Secretaria Náutica: E-mail: [nautica@cncharitas.org.br](mailto:nautica@cncharitas.org.br)

